



BOLETIM DE AVISOS METEOROLÓGICOS E ALERTAS

ESTADO DO ESPÍRITO SANTO

28 de janeiro de 2026

Número: 20260128.0 (ALALAL) – Atualizado às 09:30h (horário de Brasília)

A Coordenadoria Estadual de Proteção e Defesa Civil, órgão coordenador do Sistema Estadual de Monitoramento e Alerta de Desastres, conforme decreto 4488-R de 09 de agosto 2019, registra:

SITUAÇÃO

Predomínio de tempo firme, com céu claro a sol entre nuvens, com baixa probabilidade para ocorrência de evento severo. Ao longo do dia, há possibilidade de tempestades isoladas, típicas de verão, sobretudo entre as mesorregiões Norte e Noroeste.

TEMPO SEVERO PREVISTO

De acordo com as últimas análises das previsões numéricas por conjunto, a probabilidade de ocorrência de tempo severo no Espírito Santo é **baixa**. Existe, porém, possibilidade de tempestades isoladas e típicas de verão entre a tarde e noite desses dias, mas sem impacto significativo. Para os demais dias, a previsão indica predomínio de tempo firme, com possibilidade apenas de pancadas de chuvas isoladas e de fraca intensidade. Vale salientar que entre os dias 30 de janeiro e 03 de fevereiro, as condições de tempo apresentarão uma maior instabilidade atmosférica, com potencial para ocorrência de tempestades com chuvas de forte intensidade, raios e descargas elétricas nesses dias. [Veja a nota técnica climática na íntegra.](#)

1

RECOMENDAÇÕES

As recomendações para lidar com os fenômenos adversos e seus possíveis efeitos podem ser acessados na [página dedicada](#) do Ministério do Desenvolvimento Regional.

PREVISÃO PROBABILÍSTICA DE CHUVA, AVISOS E ALERTAS

Os dados¹ meteorológicos oficiais observados no Espírito Santo e demais estados do país podem ser acessados na [página do Instituto Nacional de Meteorologia \(Inmet\)](#).

Durante o fechamento desta edição de quarta-feira (28), foi possível observar, por meio de imagens de satélite, céu claro a sol entre nuvens no Espírito Santo (Figura 1).

¹ Dados sem análise de consistência, apresentados em horário UTC.

Até as 09h00min (horário de Brasília), nas últimas 24h, os dados das redes de estações meteorológicas do Espírito Santo registraram os maiores acumulados de chuva nos municípios de Aracruz (7 mm) e Pedro Canário (5 mm). Nos demais postos pluviométricos os registros ficaram abaixo de 5 mm.

O radar meteorológico do Cemaden, localizado em Santa Teresa (ES), no momento, indica pancadas de chuvas isoladas no litoral Norte o estado.

>> Encontre as definições de alguns termos técnicos, utilizados neste item em [1](#), [2](#) e [3](#)

Figura 1 – Imagem do satélite GOES-19 (canal visível) e isóbaras às ~09:00 UTC de 28/01/2026.

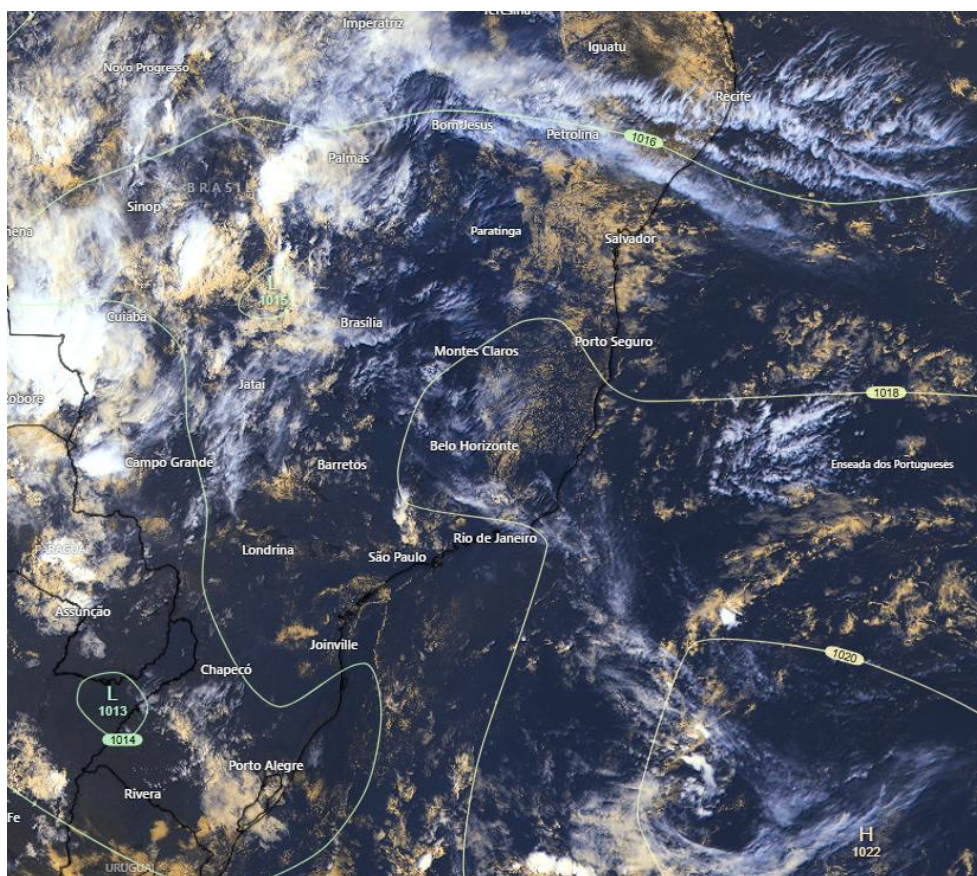

Fontes: Windy; NOAA; ECMWF.

Quarta-feira (28/01/2026 - Tarde e Noite)

Probabilidade de 60% para acumulados entre 2 e 10 mm na Grande Vitória e centro-Norte do estado, com prob. inferior a 10% de acumulados entre 10 e 30 mm. Nas demais localidades, é pouco provável que chova. [Figura 2a](#)

Não há aviso para o estado. [Figura 4a](#)



Quinta-feira (29/01/2026)

Probabilidade de 80% para acumulados entre 2 e 10 mm nas regiões do Norte, Caparaó e Sul do estado, com prob. de até 30% para ocorrência de chuvas com acumulados entre 10 e 30 mm. Nas demais localidades, é pouco provável que chova. [Figura 2b](#)

Não há aviso para o estado. [Figura 4a](#)

Tendências para Sexta-feira e Sábado (30/01/2026 e 31/01/2026)

Sexta-feira (30/01/2026)

Probabilidade de 70% para acumulados entre 10 e 30 mm nas regiões do Oeste, Caparaó e Sul do estado com prob. inferior a 20% para ocorrência de chuvas com acumulados entre 30 e 50 mm. Já no Noroeste, R. serrana, G. Vitória e demais localidades do Sul, prob. de 70% para ocorrência de chuvas entre 2 e 10 mm, com prob. inferior a 20% de acumulados entre 10 e 30 mm. Nas demais localidades, é pouco provável que chova. [Figura 2c](#)

Sábado (31/01/2026)

Probabilidade de 70% para acumulados entre 10 e 30 mm nas regiões do Oeste, Caparaó e Sul do estado com prob. inferior a 20% para ocorrência de chuvas com acumulados entre 30 e 50 mm. Nas demais regiões do estado, prob. de até 80% para ocorrência de chuvas entre 2 e 10 mm, com prob. de até 30% de acumulados entre 10 e 30 mm. [Figura 2d](#)

Obs.: para termos de comparação, em média, um evento de chuva de 30 mm no mês de janeiro representa, aproximadamente: 11,3% (Irupi) e 34,8% de (Linhares) do total de precipitação máximo e mínimo mensal para a climatologia do mês, [dependendo do município](#).

*Previsibilidade baixa: quando os modelos numéricos de tempo apresentam muita discordância entre si para o(s) intervalo(s) de chuva na(s) probabilidade(s) de precipitação prevista(s), diminuindo a acurácia da previsão.

Figura 2 – Previsão probabilística (%) relativa aos intervalos diários de precipitação previstos (mm/dia) para 28/01/2026 (tarde/noite) (a), 29/01/2026 (b), 30/01/2026 (c) e 31/01/2026 (d).

Previsão Probabilística de Chuva

Válida para:
28/01/2026
(tarde/noite)

Altura de chuva diária (mm)
(Probabilidade $\geq 60\%$)

>70
50 a 70
30 a 50
10 a 30
2 a 10
0 a 2

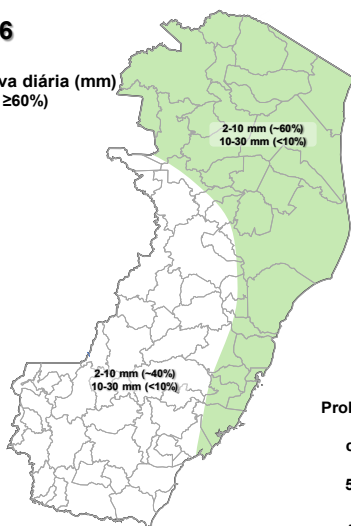

Probabilidade (%)
de a altura de
chuva exceder:

50 mm

100 mm

*Probabilidades inferiores a 30% para valores
>50 ou >100 não são apresentadas no mapa.

As regiões sombreadas mostram apenas os maiores acumulados mais prováveis (com prob. $\geq 60\%$).

(a)

Previsão Probabilística de Chuva

Válida para:
29/01/2026

Altura de chuva diária (mm)
(Probabilidade $\geq 60\%$)

>70
50 a 70
30 a 50
10 a 30
2 a 10
0 a 2

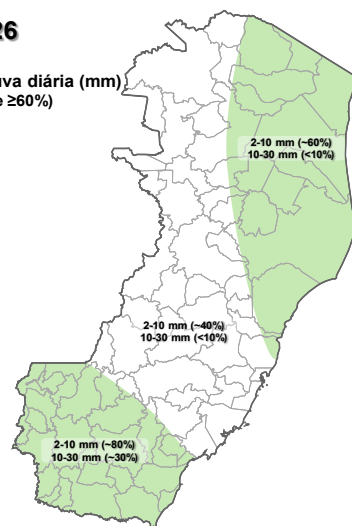

Probabilidade (%)
de a altura de
chuva exceder:

50 mm

100 mm

*Probabilidades inferiores a 30% para valores
>50 ou >100 não são apresentadas no mapa.

As regiões sombreadas mostram apenas os maiores acumulados mais prováveis (com prob. $\geq 60\%$).

(b)

4

Previsão Probabilística de Chuva

Válida para:
30/01/2026

Altura de chuva diária (mm)
(Probabilidade $\geq 60\%$)

>70
50 a 70
30 a 50
10 a 30
2 a 10
0 a 2

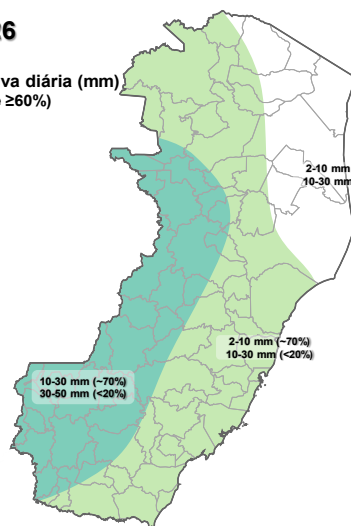

Probabilidade (%)
de a altura de
chuva exceder:

50 mm

100 mm

*Probabilidades inferiores a 30% para valores
>50 ou >100 não são apresentadas no mapa.

As regiões sombreadas mostram apenas os maiores acumulados mais prováveis (com prob. $\geq 60\%$).

(c)

Previsão Probabilística de Chuva

Válida para:
31/01/2026

Altura de chuva diária (mm)
(Probabilidade $\geq 60\%$)

>70
50 a 70
30 a 50
10 a 30
2 a 10
0 a 2

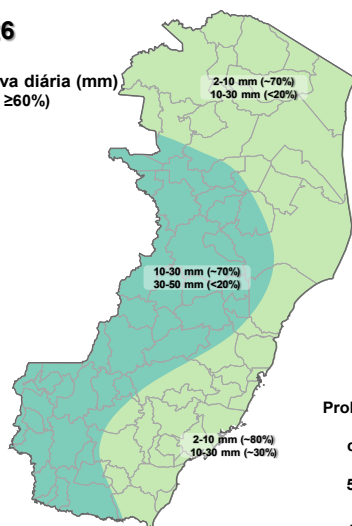

Probabilidade (%)
de a altura de
chuva exceder:

50 mm

100 mm

*Probabilidades inferiores a 30% para valores
>50 ou >100 não são apresentadas no mapa.

As regiões sombreadas mostram apenas os maiores acumulados mais prováveis (com prob. $\geq 60\%$).

(d)

[>> Explicação dos mapas \(exemplo\)](#)

Acumulado de chuva previsto para o período de 28/01 a 03/02/2026

Após avaliação profissional/especializada dos indicativos numéricos médios da previsão probabilística de chuva para os próximos 7 dias, verificou-se a possibilidade de ocorrência de acumulados de chuva entre de 60 e 80 mm no Oeste, extremidade Noroeste, Sul, Caparaó, Grande Vitória e faixa central. Nas demais localidades, espera-se chuvas entre 40 e 60 mm.

Previsão Probabilística de Chuva

Válida para:

28/01 a 03/02/2026

Altura de chuva
acumulada em 7 dias (mm)
(Probabilidade $\geq 50\%$)*

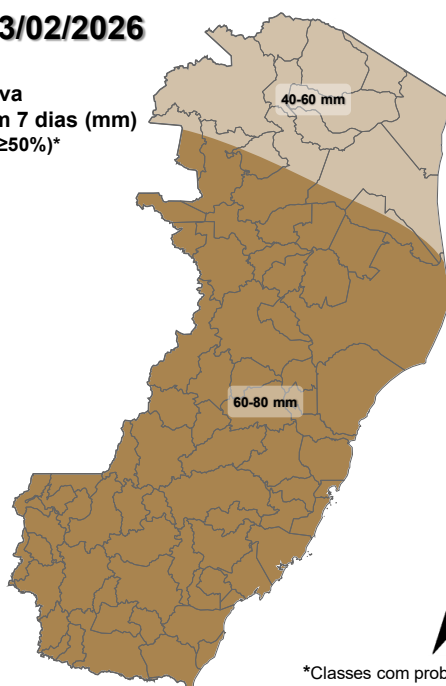

*Classes com probabilidades inferiores a 50% não são apresentadas no mapa.

Comentários sobre outras probabilidades aproximadas para os valores máximos e mínimos de precipitação podem ser encontrados na descrição.

Figura 3 – Previsão probabilística (mm) de chuva acumulada para o período de 28/01 a 03/02/2026.

[>> Entenda este mapa](#)

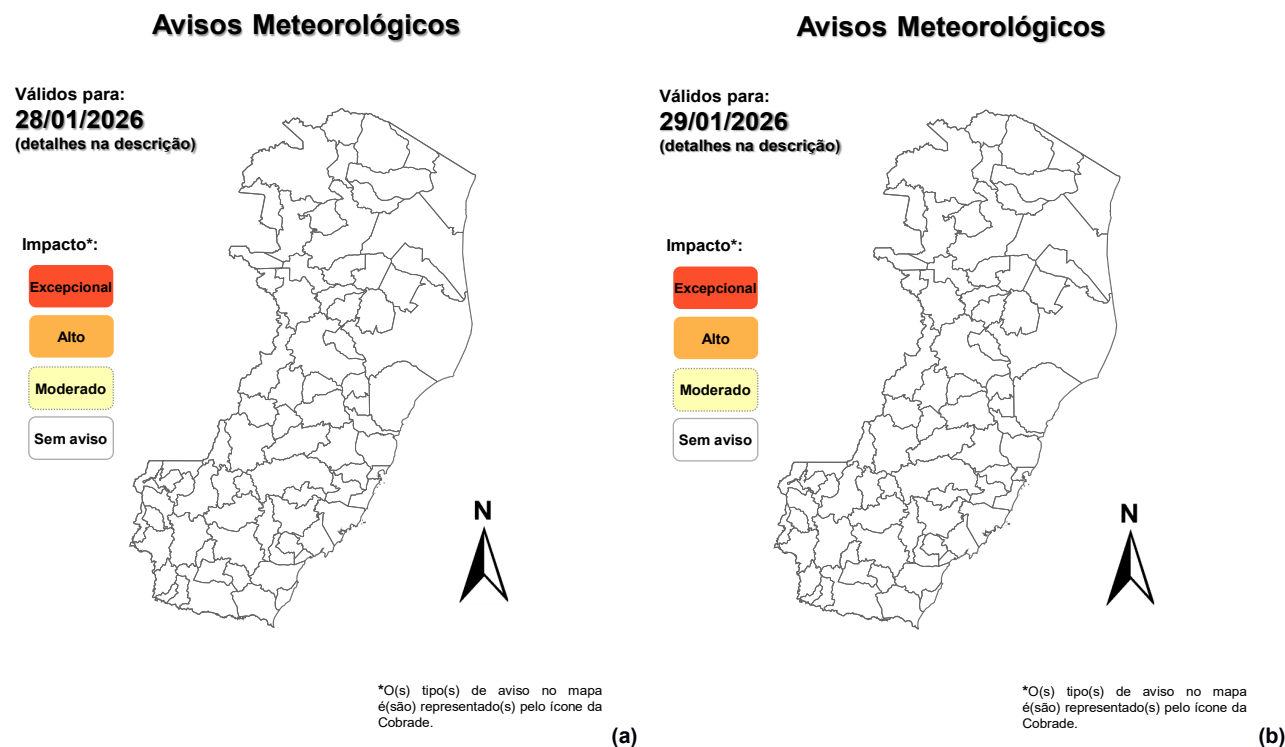
Figura 4 – Avisos meteorológicos vigentes, de acordo com a previsão da Cepdec.

Validade	Tipo	Impacto	Região Afetada
-	-	-	-

Alertas geológicos e hidrológicos:

- Não há alertas geológicos/hidrológicos (Cemaden): [Não há alerta\(s\) ativo\(s\)](#) (até o fechamento desta edição)
- Monitoramento hidrológico: [Sace](#), [boletim semanal \(Grande Vitória\)](#) e [sala de situação](#)

FONTES DE DADOS

- [Defesa Civil Nacional](#)
- [Inmet](#)
- [CPTEC/Inpe](#)
- [Cemaden](#)
- [CPRM](#)
- [Nomads/NCEP/NOAA](#)
- [CPC/NCEP/NOAA](#)
- [MSC](#)
- [Godae](#)
- [ECMWF](#)
- [DW](#)
- [JMA](#)



COMUNICADO

A previsão apresentada neste boletim detalha apenas os maiores acumulados de chuva (precipitação atmosférica líquida) mais prováveis ($\geq 60\%$ de probabilidade) e, quando necessário, o segundo maior acumulado mais provável. Ou seja, não é apresentada a previsão do acumulado mais provável (menor impacto). Tal prognóstico se baseia na análise profissional/técnica (subjetiva) das previsões numéricas e não exclusivamente em sua média.

Com exceção de casos específicos, também não é proposta deste boletim divulgar a “condição de tempo” ou “ícone de tempo” (nublado, chuvoso, ensolarado e afins), assim como previsões de temperatura mínima/máxima diárias. Apenas a previsão probabilística de chuva (precipitação atmosférica líquida) de maior impacto/relevância e avisos meteorológicos (previsão de eventos extremos) são apresentados.

A Cepdec, entidade integrante do [Sistema Alerta!](#) não se responsabiliza pelo uso indevido das informações e/ou produtos disponibilizados aqui. A cópia (integral ou parcial) do conteúdo disponibilizado neste boletim depende da expressa autorização da Cepdec. A fonte das informações e dados deve ser mencionada sempre como "Alerta!". É vedada a utilização das informações e/ou dos produtos disponibilizados neste boletim para fins comerciais.