



BOLETIM DE AVISOS METEOROLÓGICOS E ALERTAS

ESTADO DO ESPÍRITO SANTO

01 de janeiro de 2026

Número: 20260101.0 (AGAGAS) – Atualizado às 09:30h (horário de Brasília)

A Coordenadoria Estadual de Proteção e Defesa Civil, órgão coordenador do Sistema Estadual de Monitoramento e Alerta de Desastres, conforme decreto 4488-R de 09 de agosto 2019, registra:

SITUAÇÃO

Predomínio de tempo firme, com variação de nebulosidade e temperaturas elevadas em todo o Espírito Santo. Há possibilidade de chuvas típicas de verão no Caparaó, Sul e R. Serrana entre a tarde e noite deste dia.

TEMPO SEVERO PREVISTO

De acordo com as últimas análises das previsões numéricas por conjunto, a probabilidade de ocorrência de tempo severo no Espírito Santo, para hoje, é **moderada**. No decorrer dos dias poderão ocorrer tempestades típicas de verão, entre o fim de tarde e à noite. Vale destacar que as temperaturas deverão se manter elevadas até o dia 02 de Janeiro. Em termos de tempo severo, os modelos indicam possibilidade de chuvas intensas, com acumulados expressivos entre os dias 03 e 07 de janeiro devido a atuação de um novo sistema frontal e convergência de umidade da Amazônia. [Veja a nota técnica climática na íntegra](#).

1

RECOMENDAÇÕES

As recomendações para lidar com os fenômenos adversos e seus possíveis efeitos podem ser acessados na [página dedicada](#) do Ministério do Desenvolvimento Regional.

PREVISÃO PROBABILÍSTICA DE CHUVA, AVISOS E ALERTAS

Os dados¹ meteorológicos oficiais observados no Espírito Santo e demais estados do país podem ser acessados na [página do Instituto Nacional de Meteorologia \(Inmet\)](#).

Durante o fechamento desta edição de Quinta-feira (01), foi possível observar, por meio de imagens de satélite, céu parcialmente nublado a claro no Espírito Santo (Figura 1).

Até as 09h00min (horário de Brasília), nas últimas 24h, os dados das redes de estações meteorológicas do Espírito Santo haviam registrado acumulados de chuva nos municípios de

¹ Dados sem análise de consistência, apresentados em horário UTC.

Guaçuí (14 mm) e Alegre (12 mm). Nos demais postos pluviométricos, os registros de chuva ficaram abaixo de 5 mm.

O radar meteorológico do Cemaden, localizado em Santa Teresa (ES), **está fora de operação**.

>> Encontre as definições de alguns termos técnicos, utilizados neste item em [1](#), [2](#) e [3](#)

Figura 1 – Imagem do satélite GOES-19 (canal visível) e isóbaras às ~08:00 UTC de 01/01/2026.

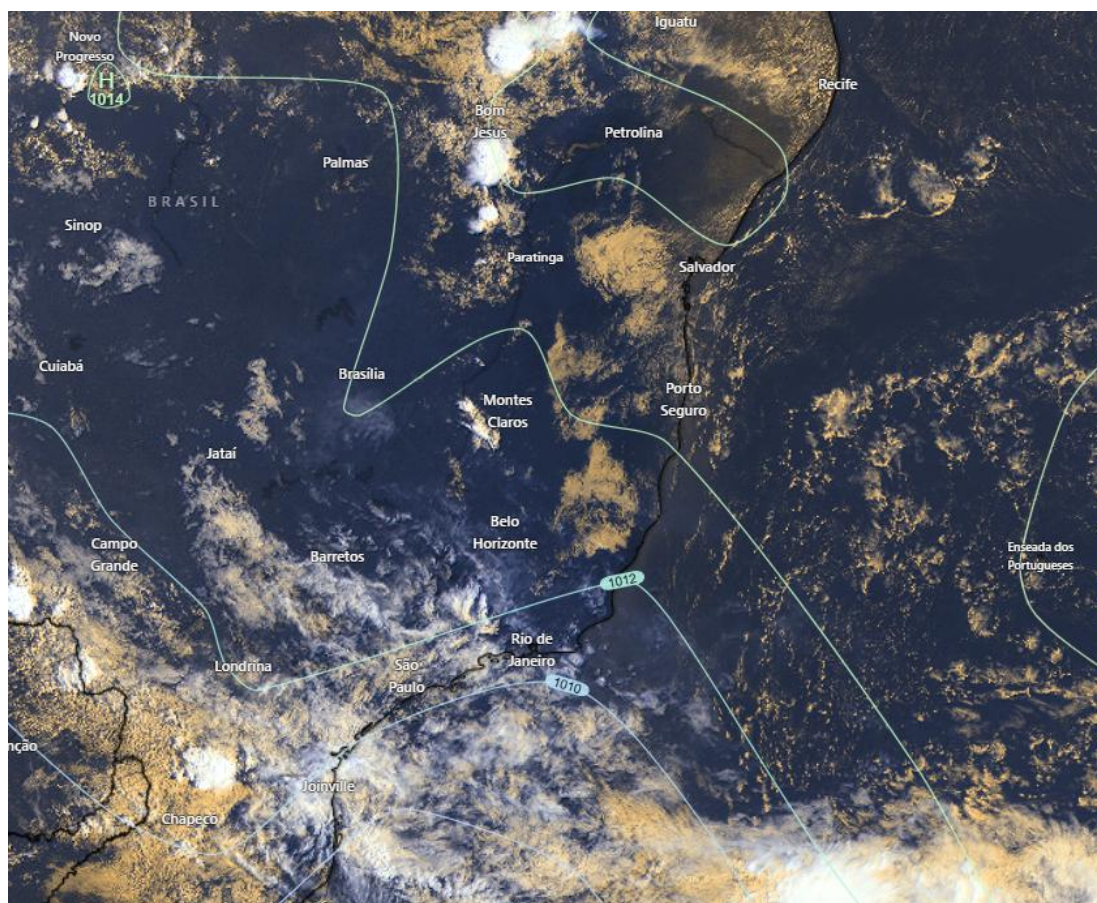

Fontes: Windy; NOAA; ECMWF.

Quinta-feira (01/01/2026 - Tarde e Noite)

Probabilidade de até 80% de chuvas com acumulados entre 2 e 10 mm nas Regiões do Caparaó, Sul e Serrana do estado, com prob. de até 40% de que as chuvas gerem acumulados entre 10 e 30 mm. Nas demais localidades, a probabilidade de ocorrência de chuvas é baixa

[Figura 2a](#)

Há aviso de impacto **moderado** ativo para o estado, com indicativo de chuvas intensas, raios e vento intenso. [Figura 4a](#)



Sexta-feira (02/01/2026)

Probabilidade de até 80% de chuvas com acumulados entre 10 e 30 mm no Caparaó, Sul e partes da região Serrana, com prob. inferior a 30% de que as chuvas gerem acumulados entre 30 e 50 mm. Nas demais localidades da R. Serrana, Oeste, assim como, G. Vitória, porção central e partes do Noroeste, prob. de até 80% de chuvas entre 2 e 10 mm, com prob. inferior a 30% de que ocorram chuvas com acumulados entre 10 e 30 mm. Nas demais localidades, a probabilidade de ocorrência de chuvas é baixa

Há aviso de impacto **moderado** ativo para o estado, com indicativo de chuvas intensas, raios e vento intenso. [Figura 4b.](#)

Tendências para Sábado e Domingo (03/01/2026 e 04/01/2026)

Sábado (03/01/2026)

Probabilidade de até 70% de chuvas com acumulados entre 10 e 30 mm no Caparaó, Sul e partes da região Serrana, Oeste e Noroeste do estado, com prob. inferior a 30% de que as chuvas gerem acumulados entre 30 e 50 mm. Nas demais localidades da R. Serrana, Oeste, assim como, G. Vitória, Norte, porção central e partes do Noroeste, prob. de até 70% de chuvas entre 2 e 10 mm, com prob. inferior a 20% de que ocorram chuvas com acumulados entre 10 e 30 mm. [Figura 2c](#)

Domingo (04/01/2026)

Há probabilidade de até 80% de ocorrência de chuvas com acumulados entre 30 e 50 mm no Sul do estado e em áreas das regiões Serrana e do Caparaó, com prob. inferior a 30% de que os volumes atinjam o limiar de 50 a 70 mm. Nas demais áreas da região Serrana, bem como no Oeste, Noroeste e parte da Grande Vitória, a prob. de até 80% para chuvas com acumulados entre 10 e 30 mm, sendo inferior a 30% a chance de ocorrência de volumes superiores a esse intervalo. Para as demais regiões do estado, a prob. é de até 80% com acumulados entre 2 e 10 mm, e prob. inferior a 20% de que os volumes superem essa faixa. [Figura 2d](#)

Obs.: para termos de comparação, em média, um evento de chuva de 30 mm no mês de janeiro representa, aproximadamente: 11,3% (Irupi) e 34,8% de (Linhares) do total de precipitação máximo e mínimo mensal para a climatologia do mês, [dependendo do município](#).

*Previsibilidade baixa: quando os modelos numéricos de tempo apresentam muita discordância entre si para o(s) intervalo(s) de chuva na(s) probabilidade(s) de precipitação prevista(s), diminuindo a acurácia da previsão.



Figura 2 – Previsão probabilística (%) relativa aos intervalos diários de precipitação previstos (mm/dia) para 01/02/2026 (tarde/noite) (a), 02/01/2026 (b), 03/01/2026 (c) e 04/01/2026 (d).

Previsão Probabilística de Chuva

Válida para:
01/01/2026
(tarde/noite)

Altura de chuva diária (mm)
(Probabilidade $\geq 60\%$)

>70
50 a 70
30 a 50
10 a 30
2 a 10
0 a 2

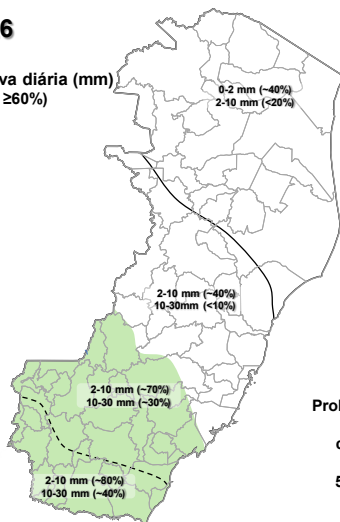

Probabilidade (%)
de a altura de
chuva exceder:
50 mm
100 mm

*Probabilidades inferiores a 30% para valores
>50 ou >100 não são apresentadas no mapa.

As regiões sombreadas mostram apenas os maiores acumulados mais prováveis (com prob. $\geq 60\%$).

(a)

Previsão Probabilística de Chuva

Válida para:
02/01/2026

Altura de chuva diária (mm)
(Probabilidade $\geq 60\%$)

>70
50 a 70
30 a 50
10 a 30
2 a 10
0 a 2

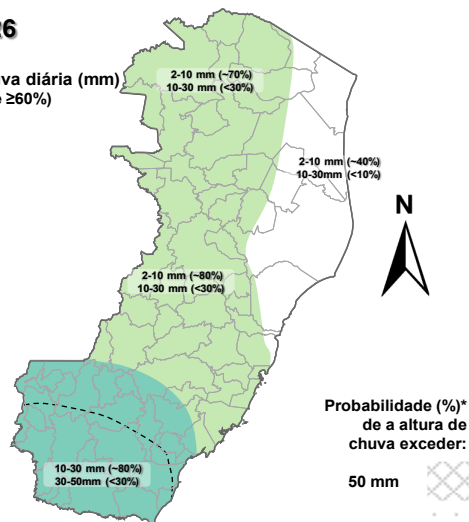

Probabilidade (%)
de a altura de
chuva exceder:
50 mm
100 mm

*Probabilidades inferiores a 30% para valores
>50 ou >100 não são apresentadas no mapa.

As regiões sombreadas mostram apenas os maiores acumulados mais prováveis (com prob. $\geq 60\%$).

(b)

Previsão Probabilística de Chuva

Válida para:
03/01/2026

Altura de chuva diária (mm)
(Probabilidade $\geq 60\%$)

>70
50 a 70
30 a 50
10 a 30
2 a 10
0 a 2

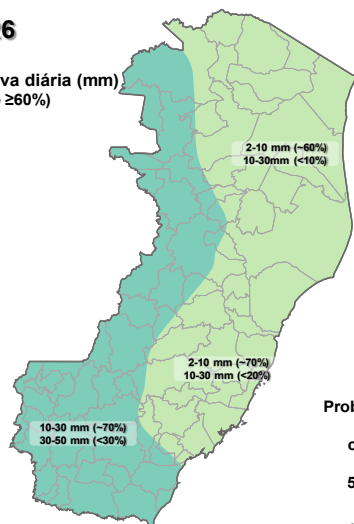

Probabilidade (%)
de a altura de
chuva exceder:
50 mm
100 mm

*Probabilidades inferiores a 30% para valores
>50 ou >100 não são apresentadas no mapa.

As regiões sombreadas mostram apenas os maiores acumulados mais prováveis (com prob. $\geq 60\%$).

(c)

Previsão Probabilística de Chuva

Válida para:
04/01/2026

Altura de chuva diária (mm)
(Probabilidade $\geq 60\%$)

>70
50 a 70
30 a 50
10 a 30
2 a 10
0 a 2

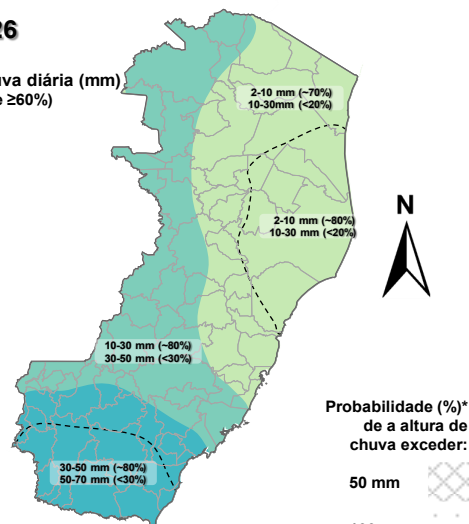

Probabilidade (%)
de a altura de
chuva exceder:
50 mm
100 mm

*Probabilidades inferiores a 30% para valores
>50 ou >100 não são apresentadas no mapa.

As regiões sombreadas mostram apenas os maiores acumulados mais prováveis (com prob. $\geq 60\%$).

(d)

[>> Explicação dos mapas \(exemplo\)](#)

Acumulado de chuva previsto para o período de 01/01 a 07/01/2026

Após avaliação profissional/especializada dos indicativos numéricos médios da previsão probabilística de chuva para os próximos 7 dias, verificou-se a possibilidade de ocorrência de acumulados de chuva acima da marca de 100 mm no Caparaó, Sul, Oeste e em partes da G. Vitória e R. Serrana. Nas demais localidades, esperam-se chuvas entre 80 e 100 mm.

Previsão Probabilística de Chuva

Válida para:

01/01 a 07/01/2026

Altura de chuva
acumulada em 7 dias (mm)
(Probabilidade $\geq 50\%$)*

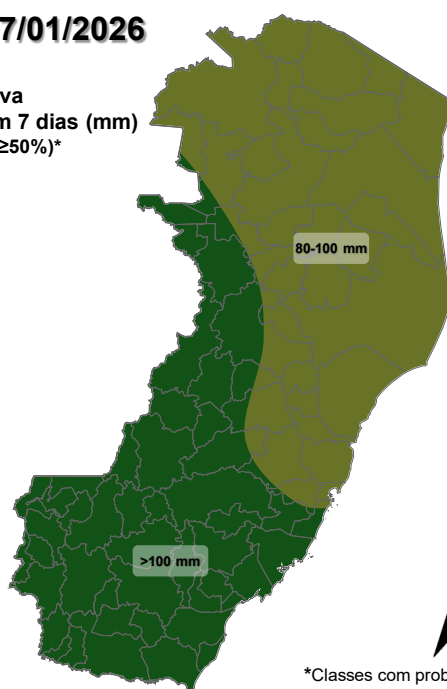

*Classes com probabilidades inferiores a 50% não são apresentadas no mapa.

Comentários sobre outras probabilidades aproximadas para os valores máximos e mínimos de precipitação podem ser encontrados na descrição.

Figura 3 – Previsão probabilística (mm) de chuva acumulada para o período de 01/01 a 07/01/2026.

[>> Entenda este mapa](#)

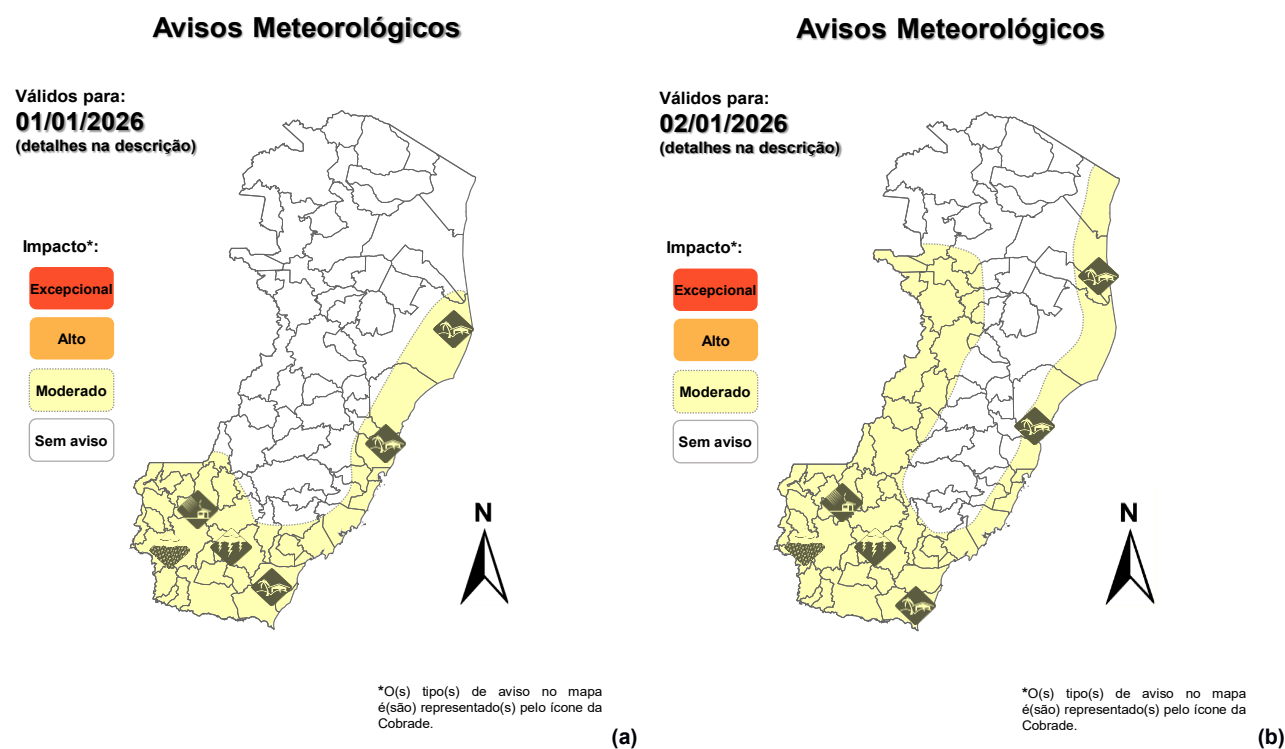
Figura 4 – Avisos meteorológicos vigentes, de acordo com a previsão da Cepdec.

Validade	Tipo	Impacto	Região Afetada
01/01/2026 – Tarde e noite	Chuvas intensas, Descargas elétricas e vento intenso	Moderado	Caparaó, Sul, e parte da região Serrana
01/01/2026 – Tarde e noite	Vento Costeiro	Moderado	Litoral
02/01/2026 – Tarde e noite	Chuvas intensas, Descargas elétricas e vento intenso	Moderado	Caparaó, Sul e parte da região Serrana
02/01/2026 – Tarde e noite	Vento Costeiro	Moderado	Litoral

Alertas geológicos e hidrológicos:

- Não há alertas geológicos/hidrológicos (Cemaden): [não há alerta\(s\) ativo\(s\)](#) (até o fechamento desta edição)
- Monitoramento hidrológico: [Sace](#), [boletim semanal \(Grande Vitória\)](#) e [sala de situação](#)

FONTES DE DADOS

- [Defesa Civil Nacional](#)
- [Inmet](#)
- [CPTEC/Inpe](#)
- [Cemaden](#)
- [CPRM](#)
- [Nomads/NCEP/NOAA](#)



- [CPC/NCEP/NOAA](#)
- [MSC](#)
- [Godae](#)
- [ECMWF](#)
- [DW](#)
- [JMA](#)

COMUNICADO

A previsão apresentada neste boletim detalha apenas os maiores acumulados de chuva (precipitação atmosférica líquida) mais prováveis ($\geq 60\%$ de probabilidade) e, quando necessário, o segundo maior acumulado mais provável. Ou seja, não é apresentada a previsão do acumulado mais provável (menor impacto). Tal prognóstico se baseia na análise profissional/técnica (subjetiva) das previsões numéricas e não exclusivamente em sua média.

Com exceção de casos específicos, também não é proposta deste boletim divulgar a “condição de tempo” ou “ícone de tempo” (nublado, chuvoso, ensolarado e afins), assim como previsões de temperatura mínima/máxima diárias. Apenas a previsão probabilística de chuva (precipitação atmosférica líquida) de maior impacto/relevância e avisos meteorológicos (previsão de eventos extremos) são apresentados.

7

A Cepdec, entidade integrante do [Sistema Alerta!](#) não se responsabiliza pelo uso indevido das informações e/ou produtos disponibilizados aqui. A cópia (integral ou parcial) do conteúdo disponibilizado neste boletim depende da expressa autorização da Cepdec. A fonte das informações e dados deve ser mencionada sempre como "Alerta!". É vedada a utilização das informações e/ou dos produtos disponibilizados neste boletim para fins comerciais.