

BOLETIM DE AVISOS METEOROLÓGICOS E ALERTAS

ESTADO DO ESPÍRITO SANTO

24 de setembro de 2021

Número: 20210924.0 – Atualizado às 11:43 (horário de Brasília)

A Coordenadoria Estadual de Proteção e Defesa Civil, órgão coordenador do Sistema Estadual de Monitoramento e Alerta de Desastres, conforme decreto 4488-R de 09 de agosto 2019, registra:

1. SITUAÇÃO

Fim de semana de tempo estável no Espírito Santo.

2. NÍVEL OPERACIONAL

OBSERVAÇÃO

3. JUSTIFICATIVA PARA O NÍVEL OPERACIONAL

Baseando-se na pandemia causada pelo coronavírus/Covid-19, a Cepdec decidiu manter o nível operacional de **OBSERVAÇÃO**.

4. SIMBOLOGIA DA COBRADE

Sem simbologia para esta edição.

[>> Acesse as definições](#)

5. RECOMENDAÇÕES

As recomendações para lidar com os fenômenos adversos e seus possíveis efeitos podem ser acessadas na página da [Cepdec](#).

6. ANÁLISE SINÓTICA, PREVISÃO DE TEMPO, AVISOS E ALERTAS

A quinta-feira (23) foi marcada pela variação de nuvens em quase todo o estado, com registro de chuvisco e chuva irrisória em pontos do sudeste capixaba. O acumulado de chuva foi de até 0,2-0,4 mm.

A madrugada desta sexta-feira (24) também registrou chuvisco e chuva irrisória em pontos do setor sudeste do estado, com acumulado de até 1 mm, entre a 00h (horário de Brasília) e o fechamento deste boletim, quando a maior parte do estado estava com variação de nuvens (Figura 1).

>> Encontre as definições de alguns termos técnicos, utilizados neste item, em [1](#), [2](#), [3](#) e [4](#)

Sexta-feira (24/09/2021)

Esta sexta-feira (24) registrou chuvisco e chuva irrisória durante a madrugada em pontos da Grande Vitória. A previsão é de variação de nuvens pela manhã e mais aberturas de sol à tarde na maior parte do estado, sem previsão de chuva (Figura 2a).

O vento perde força sobre a maior parte do litoral, sendo que o litoral sul volta a ter as rajadas típicas de vento nordeste (no máximo, 50 km/h), a partir deste dia.

O dia começou com temperaturas mais baixas que o normal para a época, sendo que a temperatura diurna não sobe muito, se aproximando dos 28-30 °C apenas nas baixadas próximas à divisa com Minas Gerais e nos vales da Região Sul.

Figura 1 – Imagem do satélite GOES-16 às 14:20UTC (infravermelho) e análise sinótica de superfície às 15 UTC de 24/09/2021.

- B – Sistema de baixa pressão
- Símbolo branco – Zona de convergência nos ventos alísios

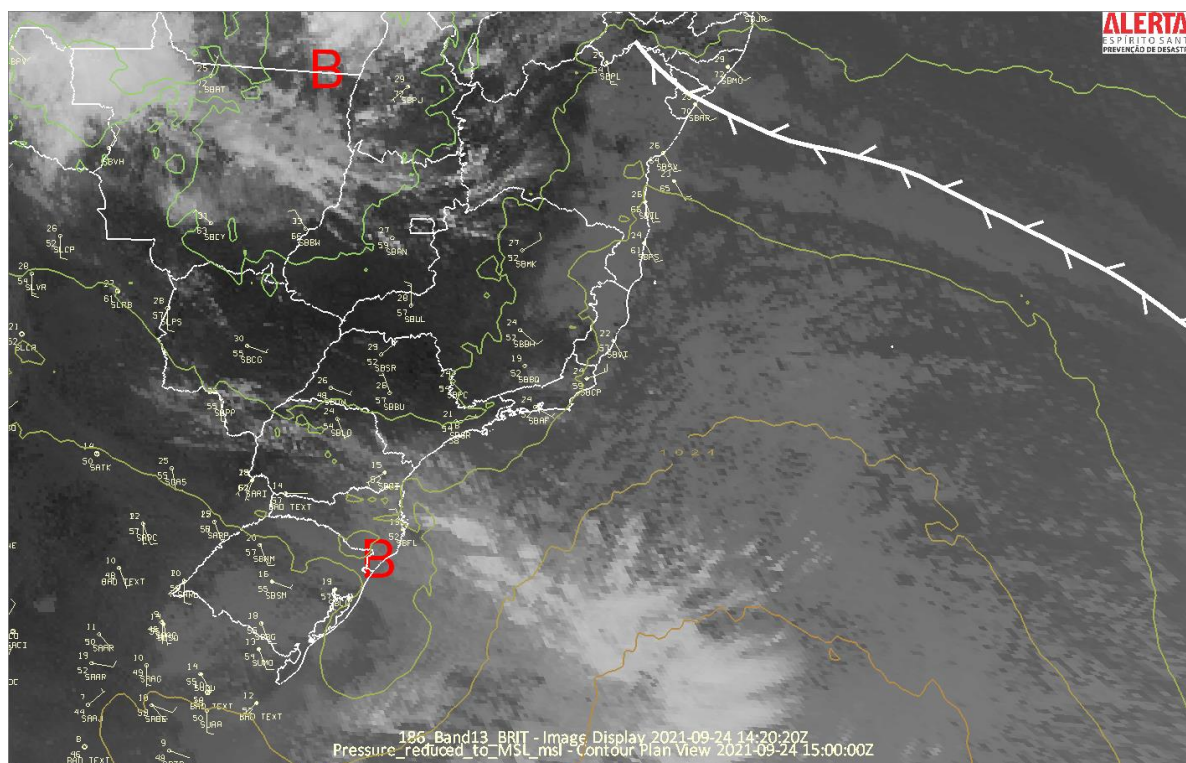

Fontes: NOAA; Unidata.

Sábado (25/09/2021)

Sábado (25) com nebulosidade variável pela manhã na maior parte do estado (tempo aberto na Região Sul) e diminuição da nebulosidade durante a tarde, sem expectativa de chuva no Espírito Santo (Figura 2b).

As temperaturas sobem mais um pouco. Rajadas de vento nordeste típicas (até 55 km/h), da tarde para a noite, no litoral sul do estado.

Tendências para domingo e segunda-feira (26 e 27/09/2021)

Domingo (26) também com variação de nuvens pela manhã no centro-norte do estado. Não se descarta alguma chuva passageira no início do dia no extremo-nordeste (Figura 2c). Não há expectativa de chuva para as demais áreas do Espírito Santo. Rajadas de vento nordeste típicas (até 50 km/h), da tarde para a noite, no litoral sul do estado.

A segunda-feira (27) deve ter aumento da instabilidade no estado. Ocorre variação de nuvens sobre a maior parte das regiões capixabas. Não chove no litoral sul. Nas demais regiões, há expectativa de chuva passageira, podendo cair na forma de pancada rápida em alguns trechos (Figura 2d). A chuva pode vir com trovoadas fracas entre o Caparaó e as vizinhanças da região de Pedra Azul, assim como em trechos do setor norte do estado.

A condição de tempo detalhada pode ser acessada na [página da CM/Incapex](#).

Previsão probabilística de chuva

Sexta-feira (24) sem probabilidade minimamente significativa para acumulados de chuva no estado (Figura 2a).

Sábado (25) sem probabilidade minimamente significativa para acumulados de chuva no estado (Figura 2b).

Domingo (26) com 60% de probabilidade para acumulados de 1 a 5 mm no extremo-nordeste do estado (área verde da Figura 2c). Não há probabilidade minimamente significativa para acumulados de chuva no restante do Espírito Santo.

Segunda-feira (27) com 80% de probabilidade para acumulados de 2 a 10 mm na maior parte do Espírito Santo (área verde da Figura 2d), com exceção do litoral sul (30% de probabilidade). Na região amarelada da Figura 2d, que engloba o trecho que vai do Caparaó às vizinhanças de Pedra Azul, existe uma probabilidade de 60% para acumulados de 10 a 20 mm em alguns pontos.

Figura 2 – Previsão quantitativa (mm/dia) e probabilística (%) de chuva para 24(a), 25(b), 26(c) e 27/09/2021(d).

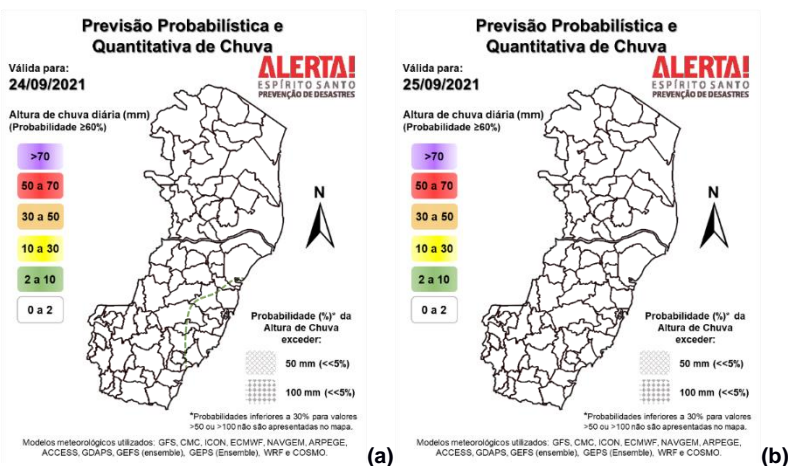

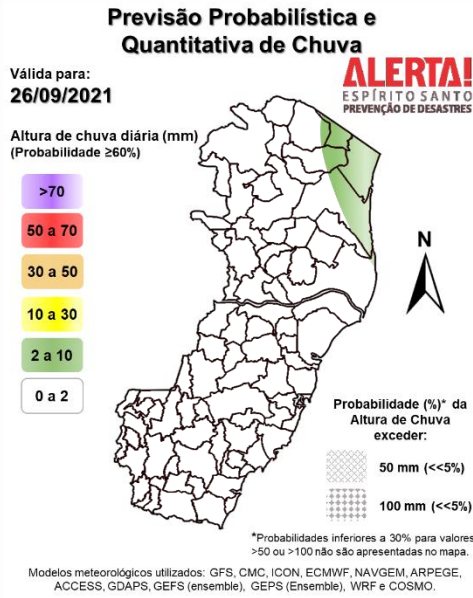

(c)

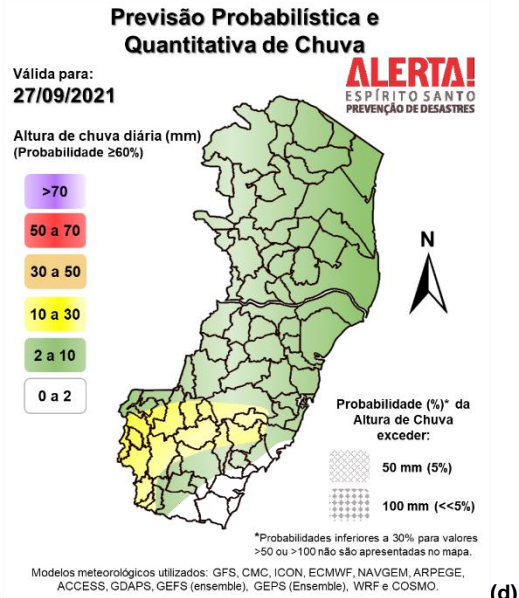

(d)

[>> Explicação dos mapas](#)

Acumulado de chuva previsto para o período de 24 a 30/09/2021

A previsão quantitativa/probabilística de chuva para os próximos 7 dias sugere um acumulado de 20 a 40 mm em pontos da área esverdeada da Figura 3 e de 5 a 20 mm nas demais localidades.

Figura 3 – Previsão quantitativa (mm) de chuva acumulada para o período de 24 a 30/09/2021.

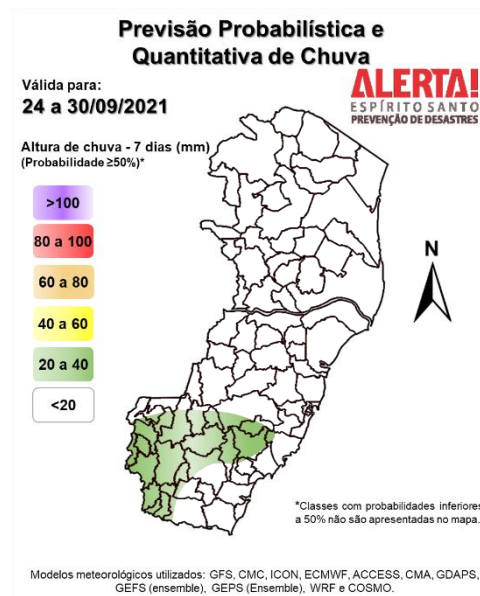

[>> Entenda este mapa](#)

Figura 4 – Avisos meteorológicos vigentes para 24 (a) e 25/09/2021 (b), de acordo com a previsão do Sistema Alerta!.

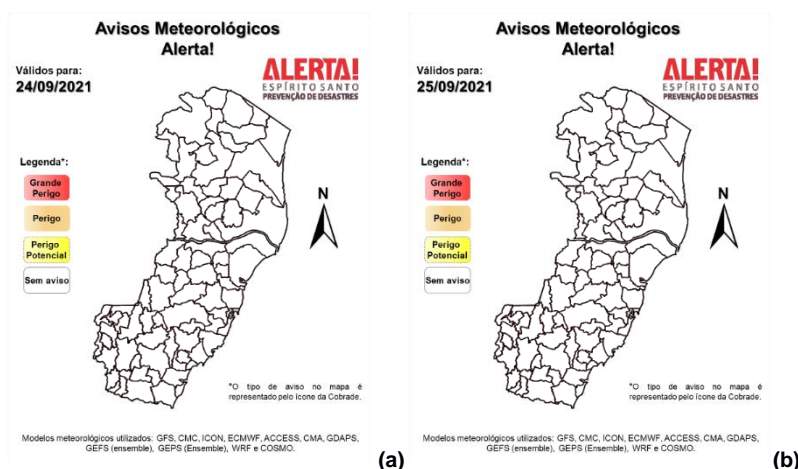

Avisos e alertas de parceiros:

- Avisos meteorológicos: não há avisos em vigor para o estado
- Alertas geo-hidrológicos: não há alerta ativo
- Riscos previstos (CPRM/Cemaden): não há risco geo-hidrológico previsto para o estado em 24/09/2021, de acordo com o [Cemaden](#)
- Áreas atingidas (CPRM/ANA): sem áreas atingidas, por ora

7. FONTES DE DADOS/INFORMAÇÕES

- [Defesa Civil Nacional](#)
- [Inmet](#)
- [CPTEC/Inpe](#)
- [Cemaden](#)
- [Incaper](#)
- [CPRM](#)
- [Nomads/NCEP/NOAA](#)
- [CPC/NCEP/NOAA](#)
- [MSC](#)
- [Godae](#)
- [ECMWF](#)
- [DW](#)
- [JMA](#)